



Passeggiata didattica “Palazzi dello Stato”

8 ottobre, ore 15 – 17:30

Csv, via Liberiana 17 Roma

La Rete ha progettato una nuova passeggiata didattica dal tema: "Cinque palazzi per visualizzare l'equilibrio dei poteri statali, passeggiando nel centro di Roma", da inquadrare nella educazione alla cittadinanza.

Scopo del seminario è formare i partecipanti nella guida di questa passeggiata.

Ogni insegnante potrà utilizzare la proposta, adattando percorso e materiali alle esigenze della propria classe: livello linguistico, diversità delle nazioni di provenienza, ecc...

Verranno inoltre raccolte le disponibilità di volontari che desiderano far parte del Gruppo Passeggiate di Scuolemigranti.

Programma

ore 15 – 15:10 Paola Piva, introduzione

ore 15:10 – 15:20 Renato De Luca

Passeggiata Cinque Palazzi: una novità per la Rete. Come le associazioni possono utilizzare il modello.

ore 15:20 – 15:30 Clara Margani

Indicazioni per gli insegnanti e uso dei materiali

ore 15:30 – 16:30

Suddivisione dei partecipanti in due gruppi con il compito di simulare l'illustrazione agli allievi migranti 11 tappe del percorso:

- Percorso A: Dal Senato a Piazza del Quirinale, coordina Clara Margani

- Percorso B: Da Piazza del Quirinale al Senato, coordina Carla Valente

ore 16:30 – 17:30

Condivisione del lavoro di gruppo e impegni operativi

info@scuolemigranti.org

www.scuolemigranti.org

Scuolemigranti, Rete per l'integrazione linguistica e sociale sostenuta da Csv Lazio

Via Liberiana, 17 00185 Roma 327 2804675

Indice

Palazzi dello Stato Percorso A: dal Senato al Quirinale	1
Palazzi dello Stato: Percorso A dal Senato al Quirinale Preparazione in classe	3
Palazzi dello Stato Percorso B: dal Quirinale al Senato	8
Palazzi dello Stato: Percorso B dal Quirinale al Senato Preparazione in classe	10
Palazzi dello Stato: Glossario	15
Palazzi dello Stato: Notizie storico - artistiche.....	19
Palazzi dello Stato: Elenco parole chiave	30

Palazzi dello Stato

Percorso A: dal Senato al Quirinale



Palazzi dello Stato
Percorso A: dal Senato al Quirinale

Tappe	Parole chiave	note
1. Palazzo Madama	Parlamento, Senato Potere legislativo, legge Parlamentari, senatori Elezione, voto dei cittadini con 25 anni e più	
2. Piazza della Rotonda	Pantheon Tempio Tombe dei re d'Italia	
3. Palazzo Montecitorio	Parlamento, Camera dei Deputati Potere legislativo, legge Parlamentari, deputati, onorevoli Elezione, voto dei cittadini con 18 anni e più	
4. Obelisco	Obelisco	
5. Colonna Antonina	Marco Aurelio Imperatore romano	
6. Palazzo Chigi	Governo = Potere esecutivo Presidente del Consiglio Ministri	
7. Galleria Colonna	Galleria Colonna	
8. Fontana di Trevi	Fontana	
9. Fontana dei Dioscuri	Fontana	
10. Palazzo della Consulta	Corte Costituzionale Potere giudiziario Magistrati, Garanti della Costituzione Costituzione = Carta dei principi fondamentali	
11. Palazzo Quirinale	Presidente della Repubblica Capo dello Stato Potere di garanzia Potere di rappresentanza "Giuro di essere fedele alla Repubblica e di osservare lealmente la Costituzione"	

Palazzi dello Stato: Percorso A dal Senato al Quirinale

Preparazione in classe

L'Italia è una REPUBBLICA

Il CAPO DELLO STATO è il Presidente, il capo del GOVERNO è un'altra persona.

L'Italia è una REPUBBLICA DEMOCRATICA

Esistono delle REPUBBLICHE PRESIDENZIALI in cui il Presidente è capo dello Stato e del Governo.

In una MONARCHIA il capo dello Stato è il RE, che governa per tutta la sua vita, dopo la sua morte governa il figlio/la figlia

L'organizzazione dello Stato italiano si basa sulla **Costituzione della Repubblica Italiana**

La Costituzione è la legge fondamentale dello Stato italiano.

Nel I articolo della costituzione è scritto che la SOVRANITA' (il POTERE) appartiene al popolo (ai cittadini italiani)

Questo potere non è unico ma viene diviso in tre parti:

LEGISLATIVO, quello di fare le leggi (viene esercitato dal PARLAMENTO)

ESECUTIVO, quello di far eseguire ciò che è stabilito dalle leggi (viene esercitato dal GOVERNO)

GIUDIZIARIO, quello di controllare che i cittadini rispettino le leggi (viene esercitato dalla MAGISTRATURA)

Questi sono i tre poteri dello Stato. Sono separati e indipendenti tra loro.

I cittadini italiani non esercitano questi poteri direttamente, ma, per mezzo delle ELEZIONI, eleggono i loro rappresentanti nel Parlamento.

Nelle elezioni i cittadini danno la loro preferenza (VOTO) a coloro che appartengono a partiti o movimenti politici, che hanno idee diverse sul modo di realizzare il buon funzionamento dello Stato.

Una DITTATURA è quando il popolo (i cittadini) non votano e non è possibile controllare chi ha il potere, che di solito è di una sola persona o di un piccolo gruppo di persone.

Nel passato, quando l'Italia era una Monarchia, c'è stata la dittatura di un uomo solo: Benito Mussolini.

Nel corso della passeggiata saranno visti all'esterno i palazzi che ospitano coloro che esercitano i tre poteri dello Stato e la sede del Presidente della Repubblica:

Palazzo Madama: **potere legislativo**

Palazzo Montecitorio: **potere legislativo**

Palazzo Chigi: **potere esecutivo**

Palazzo della Consulta: **potere giudiziario**

Palazzo del Quirinale: **luogo dove vive e lavora il Presidente della Repubblica**

Nel corso della passeggiata saranno anche visti edifici e monumenti che si trovano vicino a questi palazzi e che anch'essi hanno rappresentato nel passato e più recentemente poteri diversi da quelli attuali.

NB I numeri si riferiscono alle notizie storico-artistiche relative ai palazzi e ai monumenti.

Appuntamento per il gruppo a Piazza Madama davanti a Palazzo Madama

Il potere legislativo, quello di fare le leggi, viene esercitato dal **PARLAMENTO** che è formato da due Camere (riunioni di persone, assemblee):

- 1) Senato
- 2) Camera dei Deputati

Ci troviamo davanti a Palazzo Madama (1)

Siamo a piazza Madama davanti al Palazzo Madama, che è la sede del SENATO.

In questo palazzo viene esercitato il potere legislativo da parte dei senatori, che vengono eletti dai cittadini italiani.

Dai senatori le leggi vengono:

proposte

esaminate

approvate o respinte

Il numero dei senatori è di 315, la metà dei deputati.

Sono eletti ogni 5 anni dai cittadini, che hanno compiuto 25 anni.

Per essere eletti devono avere più di 40 anni.

Si riuniscono in una grande sala (aula) a forma di semicerchio (mezzo cerchio).

Le riunioni vengono presiedute dal Presidente del Senato.

In questo momento il presidente del Senato è la senatrice Maria Elisabetta Alberti Casellati.

Insieme ai deputati (cioè in una riunione comune) eleggono il Presidente della Repubblica.

Spostamento del gruppo verso piazza Montecitorio attraverso:

Via del Salvatore

via Giustiniani

piazza della Rotonda (2)

via degli Orfani

piazza Capranica

Via in Aquiro

Piazza Monte Citorio

Ci troviamo davanti al Palazzo di Montecitorio (3)

Siamo a Piazza Monte Citorio davanti a Palazzo di Montecitorio sede della Camera dei Deputati.

In questo palazzo viene esercitato il potere legislativo da parte dei deputati, che sono stati eletti dai cittadini italiani.

Dai deputati, che vengono chiamati onorevoli, le leggi vengono:

proposte

esaminate

approvate o respinte

Il numero dei deputati è di 630, il doppio dei senatori.

Vengono eletti ogni 5 anni dai cittadini, che hanno compiuto 18 anni.

Per essere eletti devono avere più di 25 anni.

Si riuniscono in una grande sala (aula) a forma semicircolare (mezzo cerchio).

Le riunioni vengono presiedute dal Presidente della Camera.

In questo momento il presidente della Camera è l'onorevole Roberto Fico.

Insieme ai senatori (cioè in una riunione comune) eleggono il Presidente della Repubblica.

Spostamento verso l'obelisco presente nella piazza (4)

via della Colonna Antonina

oppure costeggiando il palazzo

Ci troviamo davanti a Palazzo Chigi (5)

Il potere esecutivo, quello di fare eseguire le leggi, viene esercitato dal GOVERNO.

Siamo a Piazza Colonna davanti a Palazzo Chigi.

In questo palazzo viene esercitato il **potere esecutivo**, da parte de:

1. Il Capo del Governo e Presidente del Consiglio dei Ministri
2. I Ministri
3. Il Consiglio dei Ministri, che riunisce i Ministri sotto la presidenza del capo del Governo

Per formare il Governo il presidente deve avere l'incarico da parte del Presidente della Repubblica, a cui propone il nome dei Ministri.

Per esercitare il potere esecutivo il Governo, entro dieci giorni dalla sua formazione, deve presentare il suo programma al Senato e alla Camera dei deputati e ottenere la fiducia della maggioranza dei senatori e deputati presenti (cioè più della metà).

Se la ottiene, può governare per 5 anni.

Quando hanno ottenuto la fiducia del Parlamento il Presidente del Consiglio dei Ministri e i Ministri prestano giuramento davanti al Presidente della Repubblica nel Salone delle feste del palazzo del Quirinale con queste parole:

«Giuro di essere fedele alla Repubblica, di osservarne lealmente la Costituzione e le leggi e di esercitare le mie funzioni nell'interesse esclusivo della Nazione.»

Il Presidente del Consiglio dei Ministri dirige la politica generale del Governo, sulla base delle idee espresse dai partiti e dai movimenti che hanno avuto la maggioranza durante le elezioni e ne è responsabile.

Presiede le riunioni del Consiglio dei Ministri.

Coordina (organizza) l'attività dei Ministri.

Il Consiglio dei Ministri quando si riunisce, decide, sulla base delle leggi che sono state approvate, come e in quale settore usare i soldi, che i cittadini danno allo Stato pagando le tasse. Per esempio nella scuola, nell'assistenza medica, nell'esercito, nelle industrie, nell'accoglienza dei migranti...

I Ministri sono responsabili di ciò che viene deciso nel Consiglio dei Ministri e individualmente degli atti dei loro dicasteri (ministeri).

I dicasteri sono i settori di cui sono a capo e di cui sono responsabili: per esempio

Ministero dell'Interno

Ministero degli Affari esteri

Ministero dell'Istruzione
Ministero dell'Economia
Ministero del Lavoro

Attualmente il Presidente del Consiglio dei Ministri si chiama Giuseppe Conte.

Non è stato eletto né come deputato né come senatore; è stato proposto dai partiti e dai movimenti politici vincitori delle elezioni come tecnico/persona esperto/a per guidare il Governo.

I Palazzi dove i ministri esercitano il loro potere esecutivo nei vari settori si chiamano Ministeri e si trovano in varie zone della città.

Sosta davanti alla **Colonna di Marco Aurelio (6)**

Attraversamento di via del Corso

Passaggio all'interno della **Galleria Alberto Sordi (7)**

via dei Crociferi

via Poli

piazza di Trevi (8)

via di San Vincenzo

via della Dataria

salita di Monte Cavallo

Piazza del Quirinale

Fontana dei Dioscuri (9)

In questa piazza ci sono due palazzi: Palazzo della Consulta e Palazzo del Quirinale.

Stando con le spalle alla fontana dei Dioscuri abbiamo a destra il Palazzo della Consulta e a sinistra il Palazzo del Quirinale.

Ci troviamo davanti al Palazzo della Consulta (10)

Il potere giudiziario, quello di giudicare se le leggi sono state rispettate, viene esercitato dalla **MAGISTRATURA**, l'insieme dei giudici che si occupano di giudicare se le leggi sono state rispettate per quanto riguarda:

i rapporti tra cittadini (civile)

gli atti nei confronti delle persone e delle cose (penale)

il pagamento delle tasse (amministrativa)

Chi non rispetta le leggi commette un reato.

In questo palazzo viene esercitato una parte del potere giudiziario, cioè quello di giudicare se la legge fondamentale dello Stato (la Costituzione) viene rispettata.

Il potere in questo caso viene esercitato dai giudici che fanno parte della Corte Costituzionale

Ci troviamo davanti al Palazzo del Quirinale (11)

In questa piazza è presente il Palazzo del Quirinale, dove vive e lavora il Presidente della Repubblica.

Il Presidente non esercita nessuno dei tre poteri ma

1) è il Capo dello Stato, cioè rappresenta la Nazione in Italia e all'estero;

2) è garante della Costituzione, cioè deve controllare che quello che è scritto nella Costituzione venga rispettato e eseguito dai rappresentanti dei cittadini, nell'esercitare i tre poteri.

Per essere eletto deve avere più di 50 anni.

E' eletto dal Parlamento (senatori e deputati riuniti insieme) e il suo incarico dura 7 anni.

Il Presidente della Repubblica, prima di assumere le sue funzioni, presta giuramento di fedeltà alla Repubblica e di rispetto della Costituzione dinanzi al Parlamento in seduta comune con queste parole:

«Giuro di essere fedele alla Repubblica e di osservarne lealmente la Costituzione.»

Dopo aver ascoltato le opinioni dei rappresentanti dei partiti e dei movimenti politici, il Presidente della Repubblica nomina il Presidente del Consiglio dei Ministri e, su proposta di questo, i Ministri.

Dopo aver ottenuto la fiducia del Parlamento, davanti a lui il Presidente del Consiglio e i Ministri giurano fedeltà alla Costituzione.

Dal 1948 ci sono stati numerosi presidenti. In questo momento è presidente Sergio Mattarella, che è il 12° presidente.

Palazzi dello Stato

Percorso B: dal Quirinale al Senato



Palazzi dello Stato
Percorso B: dal Quirinale al Senato

Tappe	Parole chiave	note
1. Palazzo Quirinale	Presidente della Repubblica Capo dello Stato Potere di garanzia Potere di rappresentanza “Giuro di essere fedele alla Repubblica e di osservare lealmente la Costituzione”	
2. Palazzo della Consulta	Corte Costituzionale Potere giudiziario Magistrati, Garanti della Costituzione Costituzione = Carta dei principi fondamentali	
3. Fontana dei Dioscuri	Fontana	
4. Fontana di Trevi	Fontana	
5. Galleria Colonna	Galleria Colonna	
6. Palazzo Chigi	Governo = Potere esecutivo Presidente del Consiglio Ministri	
7. Colonna Antonina	Marco Aurelio Imperatore romano	
8. Obelisco	Obelisco	
9. Palazzo Montecitorio	Parlamento, Camera dei Deputati Potere legislativo, legge Parlamentari, deputati, onorevoli Elezione, voto dei cittadini con 18 anni e più	
10. Piazza della Rotonda	Pantheon Tempio Tombe dei re d'Italia	
11. Palazzo Madama	Parlamento, Senato Potere legislativo, legge Parlamentari, senatori Elezione, voto dei cittadini con 25 anni e più	

Palazzi dello Stato: Percorso B dal Quirinale al Senato

Preparazione in classe

L'Italia è una REPUBBLICA.

Il CAPO DELLO STATO è il Presidente, il capo del GOVERNO è un'altra persona.

L'Italia è una REPUBBLICA DEMOCRATICA.

Esistono delle REPUBBLICHE PRESIDENZIALI in cui il Presidente è capo dello Stato e anche del Governo.

In una MONARCHIA il capo dello Stato è il RE, che governa per tutta la sua vita; dopo la sua morte governa il figlio/la figlia.

L'organizzazione dello Stato italiano si basa sulla **Costituzione della Repubblica Italiana**.

La Costituzione è la legge fondamentale dello Stato italiano.

Nel I articolo della Costituzione è scritto che la SOVRANITA' (il POTERE) appartiene al popolo (ai cittadini italiani)

Questo potere non è unico ma viene diviso in tre parti:

LEGISLATIVO, quello di fare le leggi (viene esercitato dal PARLAMENTO)

ESECUTIVO, quello di far eseguire ciò che è stabilito dalle leggi (viene esercitato dal GOVERNO)

GIUDIZIARIO, quello di controllare che i cittadini rispettino le leggi (viene esercitato dalla MAGISTRATURA)

Questi sono i tre poteri dello Stato. Sono separati e indipendenti tra loro.

I cittadini italiani non esercitano questi poteri direttamente ma, per mezzo delle ELEZIONI, eleggono i loro rappresentanti nel Parlamento.

Nelle elezioni i cittadini danno la loro preferenza (VOTO) a coloro che appartengono a partiti o ai movimenti politici, che hanno idee diverse sul modo di realizzare il buon funzionamento dello Stato.

Una DITTATURA è quando il popolo (i cittadini) non votano e non è possibile controllare chi ha il potere, che di solito è di una sola persona o di un piccolo gruppo di persone.

Nel passato, quando l'Italia era una Monarchia, c'è stata la dittatura di un uomo solo: Benito Mussolini.

Nel corso della passeggiata saranno visti all'esterno i palazzi che ospitano coloro che esercitano i tre poteri dello Stato e la sede del Presidente della Repubblica:

Palazzo del Quirinale: luogo dove vive e lavora il Presidente della Repubblica

Palazzo della Consulta: potere giudiziario

Palazzo Chigi: potere esecutivo

Palazzo Montecitorio: potere legislativo

Palazzo Madama: potere legislativo

Nel corso della passeggiata saranno anche visti edifici e monumenti che si trovano vicino a questi palazzi e che anch'essi hanno rappresentato nel passato e più recentemente poteri diversi da quelli attuali.

NB I numeri si riferiscono alle notizie storico-artistiche relative ai palazzi e ai monumenti.

(In questo percorso i numeri di riferimento dovranno essere invertiti)

Appuntamento per il gruppo a piazza del Quirinale vicino alla fontana dei Dioscuri

Stando con le spalle alla fontana abbiamo a destra il Palazzo della Consulta e a sinistra il Palazzo del Quirinale

Ci troviamo davanti al Palazzo del Quirinale (1)

In questa piazza è presente il Palazzo del Quirinale, dove vive e lavora il Presidente della Repubblica. Il Presidente non esercita nessuno dei tre poteri ma

- 1) è il Capo dello Stato, cioè rappresenta la Nazione in Italia e all'estero
- 2) è garante della Costituzione, cioè deve controllare che quello che è scritto nella Costituzione venga rispettato e eseguito dai rappresentanti dei cittadini, nell'esercitare i tre poteri.

Per essere eletto deve avere più di 50 anni

E' eletto dal Parlamento (senatori e deputati riuniti insieme) e il suo incarico dura 7 anni.

Il Presidente della Repubblica, prima di assumere le sue funzioni, presta giuramento di fedeltà alla Repubblica e di osservanza della Costituzione dinanzi al Parlamento in seduta comune con queste parole: **"Giuro di essere fedele alla Repubblica e di osservarne lealmente la Costituzione"**

Dopo aver ascoltato le opinioni dei rappresentanti dei partiti e dei movimenti politici, il Presidente nomina il Presidente del Consiglio e, su proposta di questo, i Ministri.

Dopo aver ottenuto la fiducia del Parlamento davanti a lui il Presidente del Consiglio e i Ministri giurano fedeltà alla Costituzione.

Dal 1948 ci sono stati numerosi presidenti. In questo momento è presidente Sergio Mattarella, che è il 12° presidente.

Ci troviamo davanti al Palazzo della Consulta (2)

Il potere giudiziario, quello di giudicare se le leggi sono state rispettate, viene esercitato dalla **MAGISTRATURA**, l'insieme dei giudici che si occupano di giudicare se le leggi sono state rispettate per quanto riguarda:

- i rapporti tra cittadini (civile),
- gli atti nei confronti delle persone e delle cose (penale),
- il pagamento delle tasse (amministrativa).

In questo palazzo viene esercitato una parte del potere giudiziario, cioè quello di giudicare se la legge fondamentale dello Stato (la Costituzione) viene rispettata.

Il potere **giudiziario** in questo caso viene esercitato dai **giudici che fanno parte della Corte Costituzionale**.

Sosta alla Fontana dei Dioscuri (3)

Spostamento del gruppo verso piazza Colonna
discesa di Monte Cavallo

via della Dataria

via di San Vincenzo

piazza di Trevi (4)

via Poli

via dei Crociferi

passaggio all'interno della **Galleria Alberto Sordi (5)**

attraversamento di via del Corso

piazza Colonna

Ci troviamo davanti a Palazzo Chigi (6)

Il potere esecutivo, quello di fare eseguire le leggi, viene esercitato dal GOVERNO.

Siamo a Piazza Colonna davanti a Palazzo Chigi.

In questo palazzo viene esercitato il **potere esecutivo**, da parte de:

- 1) Il Capo del Governo e Presidente del Consiglio dei Ministri
- 2) I Ministri
- 3) Il Consiglio dei Ministri che riunisce i Ministri sotto la presidenza del capo del Governo

Per formare il Governo il Presidente del Consiglio dei Ministri deve avere l'incarico da parte del Presidente della Repubblica, a cui propone il nome dei Ministri.

Per esercitare il potere esecutivo il Governo, entro dieci giorni dalla sua formazione, deve presentare il suo programma al Senato e alla Camera e ottenere la fiducia della maggioranza dei senatori e deputati presenti (cioè più della metà).

Se la ottiene, può governare 5 anni.

Quando hanno ottenuto la fiducia del Parlamento il Presidente del Consiglio dei Ministri e i Ministri prestano giuramento davanti al Presidente della Repubblica nel salone delle Feste del palazzo del Quirinale con queste parole:

«Giuro di essere fedele alla Repubblica, di osservarne lealmente la Costituzione e le leggi e di esercitare le mie funzioni nell'interesse esclusivo della Nazione.»

Il Presidente del Consiglio dei Ministri guida la politica generale del Governo, sulla base delle idee espresse dai partiti e dai movimenti che hanno avuto la maggioranza durante le elezioni e ne è responsabile.

Presiede le riunioni del Consiglio dei Ministri.

Coordina (organizza) l'attività dei Ministri.

Il Consiglio dei Ministri quando si riunisce, decide sulla base delle leggi che sono state approvate, come e in quale settore usare i soldi, che i cittadini danno allo Stato pagando le tasse. Per esempio nella scuola, nell'assistenza medica, nell'esercito, nelle industrie, nell'accoglienza dei migranti...

I Ministri sono responsabili di ciò che viene deciso nel Consiglio dei Ministri e individualmente degli atti dei loro dicasteri (ministeri).

I ministeri sono i settori di cui sono a capo e di cui sono responsabili per esempio:

Ministero dell'Interno

Ministero degli Affari esteri

Ministero dell'Istruzione

Ministero dell'Economia

Ministero del Lavoro

Attualmente il Presidente del Consiglio dei Ministri si chiama Giuseppe Conte.

Non è stato eletto né come deputato né come senatore; è stato proposto dai partiti politici vincitori delle elezioni come tecnico/persona esperto/a per guidare il Governo.

I Palazzi dove i Ministri esercitano il loro potere esecutivo nei vari settori si chiamano ministeri e si trovano in varie zone della città.

Sosta davanti alla **colonna di Marco Aurelio (7)**

Costeggiando il Palazzo Chigi dopo una breve salita arriviamo a piazza di Monte Citorio.

Ci troviamo davanti al Palazzo di Montecitorio (8)

Siamo a Piazza Monte Citorio davanti a Palazzo di Montecitorio sede della Camera dei Deputati. In questo palazzo viene esercitato il potere legislativo da parte dei deputati, che sono stati eletti dai cittadini italiani.

Dai deputati, che vengono chiamati onorevoli, le leggi vengono:

proposte

esaminate

approvate o respinte

Il numero dei deputati è di 630.

Vengono eletti ogni 5 anni dai cittadini italiani, che hanno compiuto 18 anni.

Per essere eletti devono avere più di 25 anni.

Si riuniscono in una grande sala (aula) a forma semicircolare (mezzo cerchio).

Le riunioni vengono presiedute dal Presidente della Camera.

In questo momento il presidente della Camera è l'onorevole Roberto Fico.

Insieme ai senatori (cioè in una riunione comune) eleggono il Presidente della Repubblica.

Sosta davanti all'**obelisco di piazza Monte Citorio (9)**

Spostamento del gruppo verso piazza Madama

Via in Aquiro

piazza Capranica

via degli Orfani

piazza della Rotonda (sosta davanti al **Pantheon**) (10)

via Giustiniani

Via del Salvatore

piazza Madama

E' questo il secondo luogo dove viene esercitato il potere legislativo.

Ci troviamo davanti a Palazzo Madama (11)

Siamo a piazza Madama davanti al Palazzo Madama, che è la sede del SENATO.

In questo palazzo viene esercitato il potere legislativo da parte dei senatori, che vengono eletti dai cittadini italiani.

Dai senatori le leggi vengono:

proposte

esaminate

approvate o respinte

Il numero dei senatori è di 315, la metà dei deputati.

Sono eletti ogni 5 anni dai cittadini italiani, che hanno compiuto 25 anni.

Per essere eletti devono avere più di 40 anni.

Si riuniscono in una grande sala (aula), più piccola di quella dei deputati, a forma di semicerchio (mezzo cerchio).

Le riunioni vengono presiedute dal Presidente del Senato.

In questo momento il presidente del Senato è la senatrice Maria Elisabetta Alberti Casellati.

Insieme ai deputati (cioè in una riunione comune) eleggono il Presidente della Repubblica.

Palazzi dello Stato: Glossario



Palazzo:

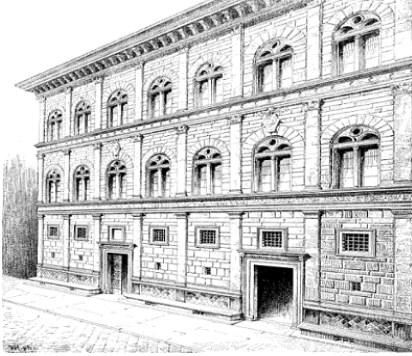

Balcone:



Gioco del lotto:



Aula:



Tempio:



Chiesa:

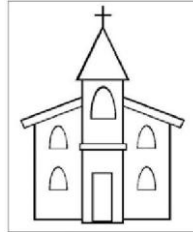

Cupola:



Tomba:



Campana:



Obelisco:



Basamento:



Meridiana:

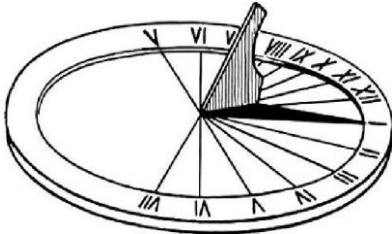

Piazza:

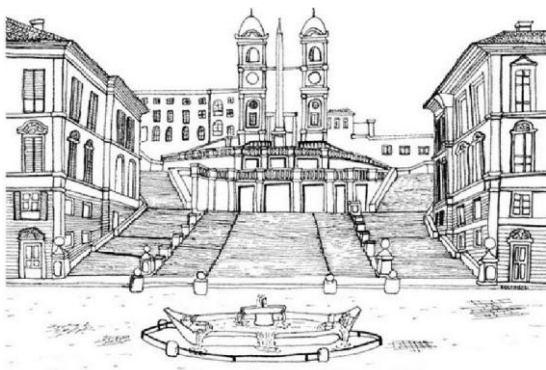

Banca:



Prua:

Estremità anteriore della nave o di un'imbarcazione

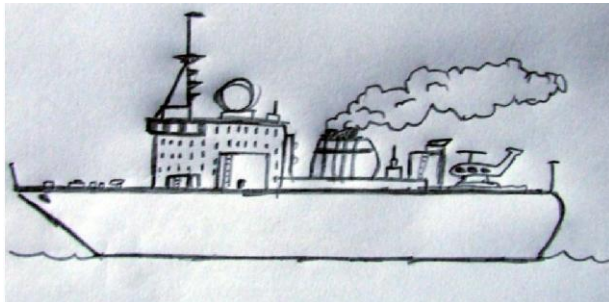

SPQR: Senatus PopulusQue Romanus



Colonna:

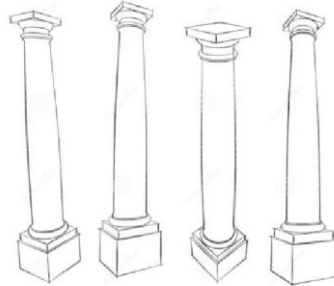

Imperatore:



Spirale:



Battaglia:



Statua:



Libreria:

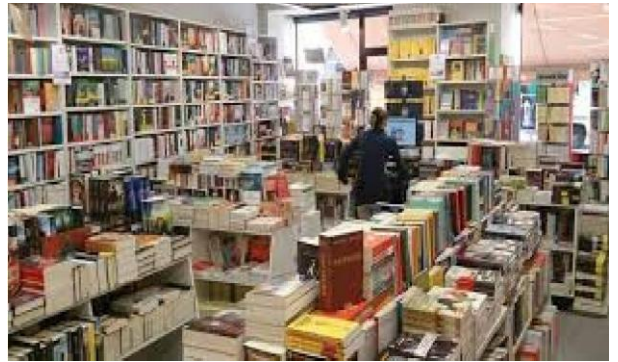

Galleria:

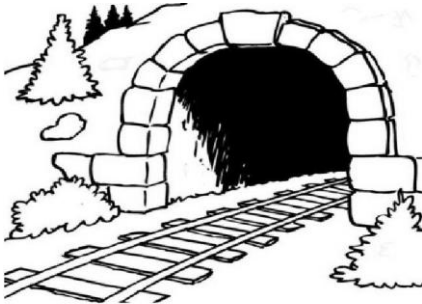

Fontana:



Acquedotto romano:

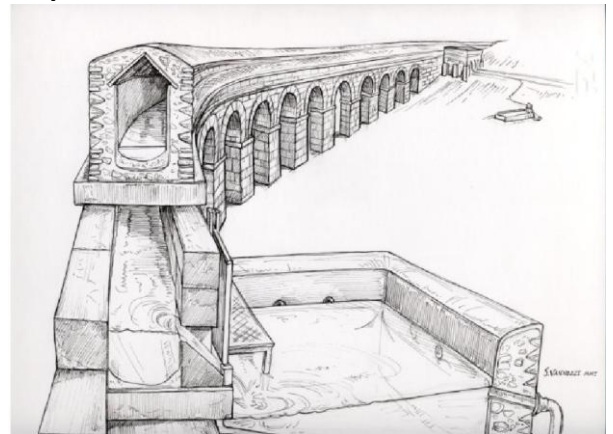

Soffitto a vetri:



Alberto Sordi:



Oceano:

Vasta distesa di acqua che separa i continenti

Cavallo:



Conchiglia:



Corazziere:



www.dizionarioaristocrazia.it

Colle:



Presidente della Repubblica:



Corazza:



Re (Umberto I):



Papa:



Palazzi dello Stato: Notizie storico - artistiche

PALAZZO MADAMA (1)

Il palazzo deve il suo nome a Madama Margherita d'Austria, che fu moglie di due uomini nobili delle famiglie De' Medici e Farnese e figlia dell'imperatore tedesco (Carlo V). Madama significa signora importante e nobile.

Più tardi il suo palazzo fu acquistato dal papa Benedetto XIV e divenne così un palazzo dello Stato (Stato Pontificio), di cui il papa era il re .

Sopra il portone d'ingresso è scolpita la pelle di un leone ucciso da Ercole, un eroe antico della Grecia.

In questo palazzo c'erano gli uffici del tribunale e la sede della Polizia (per questo nel dialetto romanesco i poliziotti vengono chiamati le madame), poi il Ministero delle Finanze e del Debito Pubblico, della Posta e la Direzione del Lotto.

Il Lotto è un gioco in cui si vince se si indovinano i numeri che vengono estratti. In passato si utilizzava una scatola fatta girare a mano con una manovella, da cui un bambino bendato pescava i bussolotti (piccole scatole) con dentro i numeri da 1 a 90.

Dopo il 1850 l'estrazione dei numeri si faceva sul balcone esterno di questo palazzo.

Nel 1861 l'Italia divenne una nazione unita tranne lo Stato Pontificio, che fu conquistato nel 1870.

Nel 1871, dopo un anno che lo Stato Pontificio era stato inserito nel Regno d'Italia, il Senato del Regno si riunì per la prima volta nell'aula, che era stata costruita dopo grandi lavori nello spazio del cortile delle Poste pontificie



PANTHEON (2)

Questa parola significa “ luogo sacro di tutti gli dei”, è un edificio della Roma antica.

Fu edificato da Marco Vipsanio Agrippa, genero (marito della figlia) dell'imperatore Augusto; nella parte alta del tempio (frontone) è scolpito il suo nome.

Più tardi il Pantheon è stato trasformato in una chiesa cristiana chiamata Santa Maria della Rotonda, e questo fatto ha salvato il monumento dall'abbandono.

Gli abitanti di Roma lo chiamavano popolarmente *la Rotonna* ("la Rotonda"), da cui il nome della piazza.

La cupola del Pantheon è la cupola più grande al mondo.

Vi si trovano le tombe di grandi pittori (Raffaello Sanzio)

Ci sono anche le tombe dei due primi re d'Italia, Vittorio Emanuele II e suo figlio Umberto I.



PALAZZO MONTECITORIO (3)

Il papa affidò la costruzione di un palazzo per la famiglia nobile Ludovisi al grande architetto e scultore Gian Lorenzo Bernini.

Il palazzo poi diventò la sede della Curia Pontificia, cioè del governo dello Stato del papa e del Dazio, ufficio per riscuotere le tasse sulle merci che entravano nello Stato Pontificio. Fu anche sede dei tribunali e la campana più grande dava il segno dell'inizio delle udienze

La campana ora suona solo in occasione dell'elezione del Presidente della Repubblica.

Fino al 1850 tutti i sabati il popolo romano accorreva nella piazza per assistere all'estrazione dei numeri del Lotto che venivano gridati dal balcone esterno del palazzo

Molti altri importanti architetti hanno lavorato nel tempo ad ingrandire e modificare il palazzo.

In particolare l'architetto Basile realizzò un nuovo edificio alle spalle di quello iniziale. Basile mantenne solo la parte frontale (davanti) del palazzo, demolendo la parte posteriore (dietro) e costruendo, sulla piazza del Parlamento, un nuovo edificio all'interno del quale costruì l'aula delle sedute (riunioni), illuminata da un bellissimo soffitto in vetro colorato, chiamato "Velario", creato da Giovanni Beltrami. Sotto il velario c'è un dipinto di Aristide Sartorio, che gira intorno all'aula in alto e che rappresenta la storia del popolo italiano.



OBELISCO DI PIAZZA MONTE CITORIO (4)

L'obelisco che si trova nella piazza di Montecitorio, è uno dei tredici antichi obelischi di Roma. Ha un'altezza di 30 metri ed è stato portato dall'Egitto a Roma dall'imperatore romano Augusto, come si può leggere sul basamento (base) dell'obelisco.

L'obelisco serviva come gnomone (asta) della meridiana (orologio solare) di Augusto nella zona che ancora si chiama Campo Marzio. Il grande orologio solare era formato da lastre (pezzi) di travertino (marmo), sulle quali erano disegnati con lettere di bronzo i giorni.

21 anni fa con la nuova sistemazione di Piazza Montecitorio è stata tracciata sul pavimento della piazza una nuova meridiana, in memoria di quella di Augusto, che punta verso il portone d'ingresso del palazzo. L'ombra dell'obelisco non punta, però, esattamente in quella direzione e la sua funzione di gnomone è definitivamente perduta.

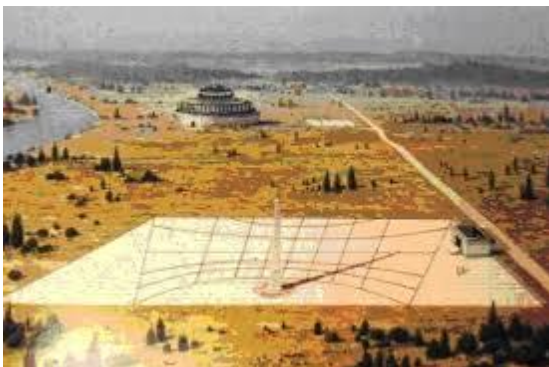

PALAZZO CHIGI (5)

Il nome del palazzo è quello della ricchissima famiglia dei banchieri Chigi, molto importante al tempo del papa.

Fu poi sede dell'ambasciata di alcuni stati stranieri.

Nel 1916 fu acquistato definitivamente dallo Stato italiano e poi divenne sede prima del Ministero delle Colonie e poi del Ministero degli Esteri nel 1922, quando la carica era ricoperta da Benito Mussolini, che stabilì il suo studio in una galleria del palazzo. Affacciandosi dal balcone, che fa angolo tra via del Corso e piazza Colonna ed è chiamato "Prua d'Italia", come la parte davanti di una nave, pronunciò i primi discorsi che poi avrebbe fatto dal balcone di Palazzo Venezia.

Dal 1961 è divenuto la sede ufficiale del Governo, che prima si trovava al Palazzo del Viminale.



LA COLONNA DI MARCO AURELIO (6) detta anche COLONNA ANTONINA

La colonna di Marco Aurelio è un monumento di Roma antica, costruita per celebrare le vittorie dell'imperatore Marco Aurelio ottenute sulle popolazioni germaniche.

La colonna fu fatta costruire dall'imperatore Commodo, figlio di Marco Aurelio,

La colonna è ancora nel posto dove è stata costruita, è alta circa 29 metri (pari a 100 piedi romani) ed arriva a 42 metri se si considera anche la base,

Intorno alla colonna per 21 volte si arrotola a spirale una decorazione scolpita che, se fosse svolta/distesa, supererebbe i 110 metri in lunghezza. Vi sono scolpite scene di battaglia e di nemici vinti durante le guerre combattute dall'imperatore.

Il papa Sisto V fece restaurare la colonna e sulla cima della colonna fu sistemata la statua in bronzo di San Paolo.



GALLERIA ALBERTO SORDI (7)

La galleria Alberto Sordi, prima si chiamava Galleria Colonna.

E' un edificio inaugurato il 20 ottobre 1922 ma i lavori terminarono nel 1940.

Ha una forma a Y, è alta circa 17 metri e il soffitto è a vetri colorati.

Per molto tempo non è stata utilizzata.

C'era solo un cinema chiamato Galleria e un caffè chiamato Berardo.

Riaperta nel 2003 dopo la ristrutturazione, fu intitolata all'attore romano Alberto Sordi, morto proprio quell'anno.

Ha al suo interno negozi, uffici, una libreria e due bar.



FONTANA DI TREVI (8)

La storia della fontana è collegata all'acquedotto dell'Acqua Vergine, che esisteva ai tempi dell'imperatore romano Augusto. Agrippa, marito della figlia di Augusto fece arrivare l'acqua del fiume Aniene fino a questa zona, che si chiama Campo Marzio, per portare le acque alle sue terme. L'acquedotto era lungo più di venti chilometri, quasi tutti sotterranei.

Il punto finale dell'acquedotto dopo la fine dell'impero romano si trovava sul lato orientale/est del colle Quirinale vicino a un trivio (incontro di tre strade). Al centro dell'incrocio delle tre strade venne costruita una fontana con tre aperture che riversavano acqua in tre distinte vasche, una accanto all'altra.

Dopo una serie di progetti presentati da vari architetti il papa Urbano VIII ordinò all'architetto e scultore Gian Lorenzo Bernini una "trasformazione" della piazza e della fontana, in modo da creare un luogo spettacolare nei pressi del Palazzo Barberini, dove abitava la sua famiglia.

Al centro della fontana c'è una grande statua del dio Oceano, muscoloso e fiero. Il dio è alla guida di un cocchio (carro) a forma di conchiglia, a cui sono attaccati due cavalli alati, soprannominati rispettivamente «cavallo agitato» (quello di sinistra) e «cavallo tranquillo» (quello di destra), in riferimento al mare a volte calmo e a volte agitato. Ai lati dell'Oceano ci sono due statue, quella della Salute (a sinistra) e quella dell'Abbondanza (a destra).

C'è l'usanza per i turisti di lanciare una monetina nella fontana girandole le spalle. Pare che serva per favorire il ritorno nella città.

Le monetine vengono raccolte dal Comune di Roma, che le dona alla Caritas per le sue attività di assistenza nei confronti dei poveri e dei migranti.



FONTANA DEI DIOSCURI (9)

Ecco un'altra fontana posta alla fine di un acquedotto, quello alessandrino, chiamato poi dell'Acqua Felice. Questa grande fontana è il risultato dell'uso di materiali che sono stati presi in tempi diversi da altre costruzioni. Le due grandi statue in marmo si trovavano nelle terme dell'imperatore Costantino vicino al colle Quirinale e sono copie romane di statue greche in bronzo. Rappresentano due gemelli, Castore e Polluce, insieme ai loro cavalli. Erano figli di Zeus, il dio più importante per i Greci e per i Romani e di una donna della Terra. Castore e Polluce proteggevano i naviganti nelle tempeste. La vasca in granito grigio proviene dalla zona tra il Circo Massimo e il Tevere e l'obelisco di circa 14 metri non è egiziano ma è stato costruito con il granito rosso di una zona dell'Egitto e si trovava all'ingresso del Mausoleo (tomba) dell'imperatore Augusto, insieme a uno identico. che adesso si trova nella piazza dietro la chiesa di Santa Maria Maggiore nel quartiere Esquilino.



PALAZZO DELLA CONSULTA (10)

L'edificio, è stato costruito dall'architetto Ferdinando Fuga, su incarico del papa, come sede del Consiglio di Stato Pontificio e dei soldati chiamati Cavalleggeri e quelli chiamati delle Corazze. Più tardi il palazzo fu sede della Prefettura di Roma. Nel 1849, quando alcuni italiani si ribellarono al potere del papa e proclamarono la Repubblica Romana, fu sede del Governo del triumvirato (gruppo di tre persone) formato da Giuseppe Mazzini, Carlo Armellini e Aurelio Saffi. Quando Roma divenne parte del Regno d'Italia, per un periodo di tempo vi abitò il principe ereditario Umberto I con sua moglie Margherita di Savoia. Più tardi fu la sede del Ministero degli Affari Esteri e poi fu sede del Ministero delle colonie.



PALAZZO DEL QUIRINALE (11)

Il palazzo fu l'abitazione estiva del pontefice sul colle più alto di Roma, il colle Quirinale. Il palazzo anche dopo la Breccia di Porta Pia (entrata dei soldati del Regno d'Italia a Roma dopo aver creato un'apertura nelle mura della città vicino alla Porta Pia) restò al papa fino al 1871, quando Roma diventò la capitale del Regno d'Italia e il re Vittorio Emanuele II lo tolse al papa per farlo diventare la propria residenza ufficiale. Il palazzo fu la residenza dei re d'Italia fino al 1946, quando con un referendum i cittadini e, per la prima volta, le cittadine italiane scelsero la Repubblica. Dal 1948 è la residenza del Presidente della Repubblica. Dall'esterno si vede una torretta dove ci sono tre bandiere: quella dell'Italia, quella dell'Europa e quella del Presidente. Quando c'è la bandiera del Presidente vuol dire che è nel palazzo. All'interno c'è un cortile, dove vengono ricevuti dal Presidente i capi di Stato stranieri. Per salire ai piani superiori c'è un grande scalone d'onore, che porta a numerose grandi sale, tra cui quella delle Feste, dove il Presidente riceve il giuramento del Presidente del Consiglio dei ministri e dei Ministri. C'è anche la stanza dove il Presidente lavora e riceve gli uomini politici per conoscere la loro opinione per formare il Governo. In una sala detta Sala dei Presidenti, c'è la copia originale della Costituzione Italiana e un'altra copia in Braille per le persone non vedenti.

Il palazzo ha un grande giardino, che viene aperto al pubblico ogni anno il 2 giugno per la Festa della Repubblica.

Il presidente Mattarella considera il Quirinale la "Casa degli Italiani" e permette di visitarla anche a coloro che non sono italiani, come segno di accoglienza da parte sua e del popolo italiano.



POTERE LEGISLATIVO

POTERE ESECUTIVO

POTERE GIUDIZIARIO

POTERE DI GARANZIA E DI
RAPPRESENTANZA

POTERE POLITICO

POTERE ECONOMICO

POTERE RELIGIOSO

POPOLO

CITTADINI

PRESIDENTE DELLA
REPUBBLICA

PRESIDENTE DEL CONSIGLIO
DEI MINISTRI

MINISTRO

SENATORE

DEPUTATO / ONOREVOLE

MAGISTRATO

IMPERATORE

PAPA RE

RE

SUDDITI

PALAZZO MADAMA

PALAZZO DUI MONTECITORIO

PALAZZO CHIGI

PALAZZO DELLA CONSULTA

PALAZZO DEL QUIRINALE